JORNAL GAZETARN

MOSSORÓ - ANO 1 EDIÇÃO - NÚMERO 39 | QUINTA **05/11/2026** | TIRAGEM 3.000

Prefeito Marcos entrega escola Raimunda Nogueira do Couto totalmente revitalizada



Fotos: Wilson Moreno (Secom/PMM)

O prefeito Marcos Medeiros realizou, na manhã desta quarta-feira (4), a entrega da Escola Municipal Raimunda Nogueira do Couto, no bairro Santo Antônio, após uma ampla obra de revitalização.

GERAL



Aumento no preço do cimento chega ao RN e encarece construção e reforma

Página 5

CULTURA



Revistinha infantil sobre a história de Santa Luzia será lançada nesta quinta-feira (05)

Página 8



BAV conquista título da 3ª etapa da Liga Brasileira de Basquete 2026 em Mossoró

A equipe BAV Basquete foi a grande campeã da 3ª etapa da Liga Brasileira de Basquete (LBO) 2026, realizada em Mossoró.

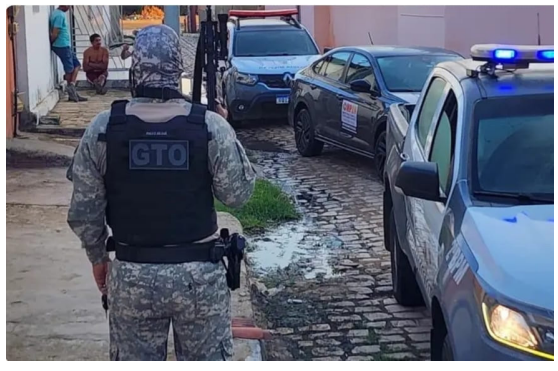

Operação prende cúpula de facção no RN em Mossoró, Tibau e Upanema

O Ministério Público do RN, com o apoio das Polícias Civil e Militar, deflagrou nesta quarta-feira (4) a Operação Tríade.



Senado aprova PEC da Segurança Pública sem redução da maioridade penal

O Senado Federal aprovou, na noite desta terça-feira (3), em dois turnos, a Proposta de Emenda à Constituição (PEC) da Segurança Pública.





Previdência do RN: uma caixa-preta de R$ 50,8 bilhões. o futuro governo terá coragem de abrir essa conta?

JOTA FERREIRA
JORNALISTA

O Rio Grande do Norte está diante de um dos maiores desafios fiscais de sua história recente, e o problema tem nome, sobrenome e uma conta que assusta: Previdência estadual. Um levantamento do Instituto de Previdência dos Servidores do Estado (IPERN) aponta um déficit atuarial de R$ 50,8 bilhões apenas no Poder Executivo. Quando somados os passivos dos demais Poderes e órgãos estaduais, o número chega a R$ 56,26 bilhões. Não estamos falando de uma cifra qualquer, tampouco de um problema que possa ser empurrado para debaixo do tapete. Estamos diante de uma bomba fiscal que ameaça comprometer o orçamento estadual por décadas e exige explicações que a sociedade potiguar não pode mais esperar.

A Previdência do Rio Grande do Norte tornou-se uma verdadeira caixa-preta da administração pública. Embora os números sejam divulgados em relatórios técnicos, falta à população uma comunicação clara, permanente e acessível sobre como esse patrimônio foi administrado, quais decisões contribuíram para o desequilíbrio e, principalmente, quais medidas concretas foram adotadas para impedir que o problema chegasse a essa dimensão. A atual gestão do Governo do Estado precisa responder por que um passivo dessa magnitude continua representando uma ameaça tão expressiva às finanças públicas. Transparência não pode ser tratada como favor administrativo, mas como obrigação de quem governa com dinheiro público.

Os dados revelam ainda uma realidade preocupante: o Tesouro Estadual precisa complementar mensalmente os recursos necessários para pagar aposentadorias e pensões. Em julho, informações divulgadas pelo próprio IPERN apontavam um déficit atuarial de R$ 55,94 bilhões para o conjunto do regime previdenciário, enquanto a cobertura da insuficiência financeira mensal já exigia aportes expressivos do caixa estadual. Isso significa menos espaço para investimentos em hospitais, escolas, estradas, segurança pública e políticas sociais. O cidadão que espera uma consulta médica, uma estrada recuperada ou uma escola melhor também está pagando, indiretamente, a conta de um sistema que precisa urgentemente de planejamento e responsabilidade.

É preciso dizer que o problema não surgiu da noite para o dia, nem pode ser atribuído exclusivamente a um governo. Trata-se de um desequilíbrio construído ao longo de muitos anos, envolvendo decisões administrativas, mudanças demográficas, crescimento do número de aposentados e insuficiência de receitas diante das obrigações futuras. Entretanto, reconhecer que o problema é histórico não significa conceder à atual administração um salvo-conduto. Governar também significa enfrentar heranças difíceis, apresentar soluções e prestar contas. O que não se pode aceitar é que uma gestão atravesse anos convivendo com uma situação dessa gravidade sem oferecer à sociedade uma resposta suficientemente clara, convincente e transparente.

Outro ponto que merece atenção é a atuação dos órgãos de controle. O Tribunal de Contas do Estado já cobrou providências para a apresentação de um plano de amortização do déficit, incluindo estudo atuarial atualizado, medidas legislativas e estratégias de capitalização das reservas. A demora na construção de uma solução estrutural e os questionamentos apresentados pelo próprio Estado mostram que ainda existe um longo caminho entre reconhecer o problema e efetivamente resolvê-lo. Agora, o IPERN apresenta uma proposta de contribuição patronal suplementar de 20% envolvendo os Poderes e órgãos estaduais. A iniciativa precisa ser examinada com seriedade, mas não pode se transformar em mais um remendo administrativo para uma ferida fiscal que exige tratamento profundo.

Também é necessário esclarecer que a responsabilidade pelo desequilíbrio não está concentrada apenas no Executivo. O levantamento identifica passivos importantes no Tribunal de Justiça, na Assembleia Legislativa, na UERN, no Ministério Público e no Tribunal de Contas. Portanto, os demais Poderes precisam sair da posição de espectadores e participar efetivamente da construção de uma solução. Não seria justo que o Executivo transferisse sozinho a responsabilidade, assim como não seria aceitável que instituições com autonomia orçamentária se recusassem a discutir sua participação no financiamento do sistema. A Previdência é um compromisso coletivo, e sua sustentabilidade exige responsabilidade compartilhada.

Diante desse cenário, a pergunta que fica é inevitável: Cadu Xavier, que assumirá o Governo do Estado em 2027, terá coragem política para abrir essa caixa-preta e enfrentar o problema de verdade? Será necessário muito mais do que discursos, reuniões e anúncios de medidas paliativas. O novo governo precisará apresentar um diagnóstico independente, divulgar os números de maneira acessível, estabelecer metas de redução do déficit, fortalecer os mecanismos de fiscalização e construir um plano de financiamento de longo prazo. Também terá de explicar à sociedade quais alternativas existem sem sacrificar injustamente os servidores públicos, que não podem ser transformados em responsáveis exclusivos por erros de planejamento e decisões acumuladas ao longo de diferentes administrações.

O Rio Grande do Norte não pode continuar administrando seu futuro no improviso. A Previdência estadual precisa deixar de ser uma caixa-preta e passar a funcionar sob a luz da transparência, do controle público e da responsabilidade fiscal. A atual gestão tem o dever de explicar o que fez, o que deixou de fazer e por que o problema chegou a uma dimensão tão preocupante. Já o futuro governador terá a oportunidade de demonstrar que não pretende apenas herdar o poder, mas também assumir os problemas que vêm com ele. Afinal, R$ 50,8 bilhões não são apenas um número em um relatório: representam uma conta que atravessa gerações e que, se não for enfrentada agora, poderá comprometer o futuro de todo o Rio Grande do Norte.



EXPEDIENTE

REDAÇÃO
Rua Desembargador Dionísio Filgueira, 327, Centro, Mossoró/RN · CEP: 59610-090 ·
Tel.: 84-92175-2413 Publicações/Comercial: 84 921838859
Redação: 84 987128604 · Portal: www.portalgazetarn.com.br

DIRETOR / PRESIDENTE Jota Ferreira
REPR. COMERCIAL Deyvisso Barros
DIRETOR EXECUTIVA Zeza Fernandes
EDITOR CHEFE Ítalo Bruno
DIAGRAMAÇÃO / ARTE Neto Silva

GRN JORNAL GAZETARN

A CHARGE

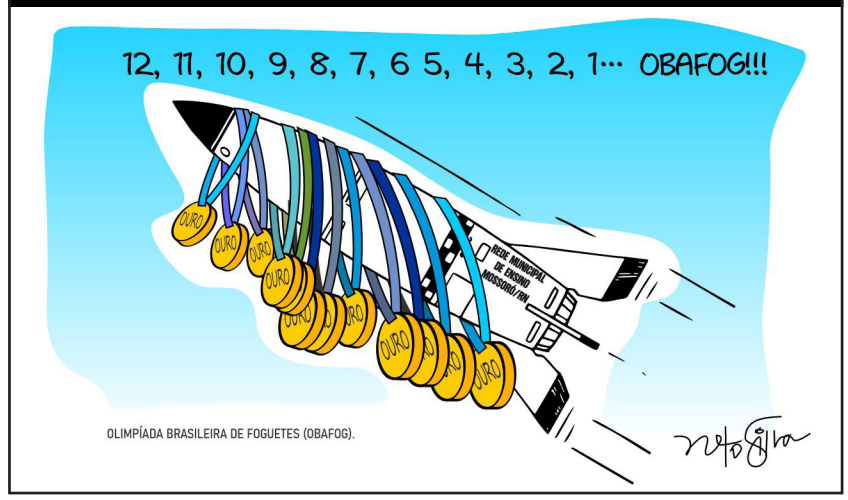

Marcos Medeiros entrega escola Raimunda Nogueira revitalizada e equipada no bairro Santo Antônio







Fotos: Wilson Moreno (Secom/PMM)

O prefeito Marcos Medeiros realizou, na manhã desta quarta-feira (4), a entrega da Escola Municipal Raimunda Nogueira do Couto, no bairro Santo Antônio, após uma ampla obra de revitalização. A unidade recebeu melhorias em sua estrutura física, novo laboratório de informática e reforma da quadra poliesportiva, garantindo melhores condições para estudantes, professores e toda a comunidade escolar.

A escola conta com 10 salas de aula, sala de Atendimento Educacional Especializado (AEE), biblioteca, laboratório de informática, pátio coberto, cozinha, espaços administrativos e banheiros acessíveis. A estrutura possui 1.371,2 m² de área construída e passou por serviços de manutenção, adequação e modernização em diferentes ambientes.

Entre os serviços executados estão revisão das instalações elétricas e hidráulicas, substituição de forros, instalação de lâmpadas de LED, pintura, manutenção da cobertura, ampliação dos banheiros acessíveis e implantação de sistema de combate a incêndio. A quadra poliesportiva também foi completamente revitalizada, com recuperação do alambrado, instalação de refletores em LED, pintura, demarcação e adequações de acessibilidade.

Durante a entrega, o secretário municipal de Educação, Leonardo Dantas, destacou que a reforma representa duas importantes conquistas para a região: uma escola renovada e uma quadra que também poderá ser utilizada pela comunidade. Segundo ele, o equipamento esportivo amplia os benefícios da obra para além dos estudantes. O gestor escolar, Haroldo Dantas, ressaltou que a unidade completou 27 anos e nunca havia recebido uma grande reforma, destacando a satisfação da comunidade com as melhorias.

A entrega foi comemorada também pelas famílias dos alunos, que reconheceram a importância da revitalização para o ambiente educacional. Com a obra, a Prefeitura de Mossoró amplia os investimentos na infraestrutura da rede municipal de ensino, oferecendo espaços mais acessíveis, modernos e adequados ao desenvolvimento das atividades escolares.

Prefeito Marcos Medeiros realiza recuperação de vias nos bairros Aeroporto e Nova Betânia



A Prefeitura de Mossoró, por meio da Secretaria Municipal de Infraestrutura (Seinfra), realiza serviços de recuperação de pavimentação nos bairros Aeroporto e Nova Betânia. Os trabalhos acontecem na Avenida Professor Gilberto Ferreira de Melo, conhecida como Avenida Centenária, com recuperação de paralelepípedo, e na Rua Doutor João Marcelino, nas proximidades do Assaí Atacadista, que recebe recuperação asfáltica.

Para os moradores, as obras trazem importantes melhorias para o local. Tarcísio, conhecido como Cizinho, morador do bairro Aeroporto, destacou os serviços para quem utiliza a avenida. “Esse benefício que a Prefeitura está trazendo vai dar ao nosso povo um trato melhor e também dignidade. Fica diferente na hora de trabalhar, de passear, além de facilitar o acesso à nossa quadra de esporte e lazer. Agora, com as melhorias, teremos condições para trafegar, principalmente quando chegar o período de chuvas”, ressaltou.

Na Avenida Centenária, os serviços consideram o fluxo intenso de veículos, inclusive de transporte pesado, que contribui para o desgaste do pavimento. Já na Rua Doutor João Marcelino, as equipes trabalham na recuperação dos trechos danificados, especialmente nas proximidades do supermercado e do acesso à BR-304, onde havia pontos que dificultavam a circulação de motoristas.

O engenheiro da Seinfra, Anderson Lucena, explicou que as ações fazem parte do trabalho de manutenção das vias pavimentadas do município. “Estamos intensificando as manutenções, principalmente nas avenidas mais movimentadas, que recebem um fluxo maior de veículos e cargas pesadas. Na João Marcelino, também estamos recuperando trechos que apresentavam problemas, como nas proximidades do Assaí e da saída da BR. A intenção é deixar a malha viária em boas condições para todos os mossoroenses”, destacou.



otos: Rodolfo Fernandes (Secom/PMM)



BAV vence 3ª etapa da Liga em Mossoró



POR
LARISSA MACIEL

A equipe BAV Basquete foi a grande campeã da 3ª etapa da Liga Brasileira de Basquete (LBO) 2026, realizada em Mossoró. A decisão aconteceu no domingo (1º), com vitória sobre o Germany Gym por 41 a 38, em uma partida equilibrada e decidida por apenas três pontos de diferença.

A campanha do BAV começou no sábado (31 de outubro), com duas vitórias expressivas. Na primeira partida, a equipe superou o INFO por 65 a 24. Em seguida, venceu o GDR por 48 a 28, garantindo uma trajetória positiva na fase classificatória. No domingo, o time manteve o bom desempenho e venceu o MOVA por 43 a 28. Na outra semifinal, o Germany Gym derrotou o GDR por 33 a 28, garantindo presença na decisão contra o BAV. Na grande final, o equilíbrio marcou o confronto entre as duas equipes. O Germany Gym chegou a 38 pontos, mas o BAV conseguiu fechar o placar em 41 a 38 e confirmou a conquista do título da etapa mossoroense. Com o resultado, o BAV celebrou o primeiro lugar da competição e destacou, nas redes sociais, a expectativa de voltar ainda mais forte em 2027. A equipe também agradeceu aos patrocinadores Mossoró Sports, VIP Drinks, Fácil Refeições e G Moto Tech pelo apoio. A conquista representa mais um resultado importante para o basquete de Mossoró, fortalecendo a presença da modalidade no cenário esportivo local e regional.



Apodi vence e Caicó cai no Nordestão

O futsal potiguar teve resultados distintos na 21ª edição da Copa do Nordeste de Futsal. Enquanto o Apodi Futsal segue fazendo uma campanha positiva e conquistando vitórias na competição regional, o Corintians de Caicó encerrou sua participação após ser derrotado pelo Sport Recife, nesta terça-feira (3).

O Apodi chegou à competição com boas expectativas e confirmou o bom momento na fase classificatória. Na segunda-feira (2), a equipe já havia vencido o São João Futsal, do Ceará, por 2 a 0. O resultado deu confiança ao representante potiguar para a sequência do torneio.

Já o Corintians não conseguiu avançar. Depois de empatar por 3 a 3 com o Jaguaribe, na estreia, e repetir o empate diante do Campo Largo, por 3 a 3, na segunda rodada, a equipe de Caicó precisava de um resultado positivo no último compromisso da fase de grupos. Entretanto, acabou superada pelo Sport Recife por 4 a 1, resultado que confirmou sua eliminação.

Com a despedida do Corintians, o Apodi passa a ser o representante potiguar na sequência da competição, que está sendo disputada em São João do Jaguaribe, no Ceará. As quartas de final estão programadas para esta quarta-feira (4), com a decisão do título marcada para sábado (7).

A Copa do Nordeste é organizada pela Confederação Brasileira de Futsal (CBFS) e reúne equipes de diferentes estados da região.





Preço do cimento sobe e encarece obras no RN

O preço do cimento sofreu reajuste em todos os estados do Nordeste, incluindo o Rio Grande do Norte. O aumento foi anunciado pela fabricante Mizu Cimentos e representa um acréscimo de R$ 1,80 por saco do produto ensacado comercializado na região. A mudança atinge diretamente o mercado de materiais de construção e deve refletir nos custos de obras e reformas.

A empresa comunicou a decisão aos clientes e informou que os novos valores passam a valer nesta data. A expectativa é de que o reajuste seja repassado, ao menos parcialmente, aos consumidores pelas lojas de materiais de construção. Com isso, quem precisar comprar o produto poderá encontrar preços diferentes dos praticados anteriormente.

O valor final pago pelos consumidores dependerá da política comercial de cada estabelecimento. O aumento deve impactar principalmente quem está construindo ou reformando, além de representar mais um custo para o setor da construção civil. Pequenas obras residenciais também podem sentir os efeitos da mudança, especialmente quando há necessidade de comprar vários sacos do produto.

Além da Mizu, existe a expectativa de que outras fabricantes também anunciem reajustes nas próximas semanas. Até o momento, porém, não há confirmação de novos aumentos por parte de outras empresas do segmento. Caso outras indústrias adotem a mesma medida, o mercado poderá registrar novas alterações nos preços do material.

A Mizu Cimentos possui uma unidade industrial em Baraúna, no Rio Grande do Norte, e tem forte atuação no mercado nordestino, atendendo diferentes municípios da região. A presença da fábrica no estado coloca o Rio Grande do Norte entre os mercados diretamente envolvidos na mudança anunciada pela empresa.



Senado aprova PEC da Segurança



Foto: Lula Marques/Agência Brasil

O Senado Federal aprovou, na noite desta terça-feira (3), em dois turnos, a Proposta de Emenda à Constituição (PEC) da Segurança Pública. O texto recebeu 73 votos favoráveis e nenhum contrário no primeiro turno e 75 votos favoráveis no segundo. A proposta estabelece mudanças na organização das forças de segurança e amplia os mecanismos de combate ao crime organizado no país.

Um dos principais pontos discutidos durante a tramitação foi a possibilidade de reduzir a maioridade penal de 18 para 16 anos, ou até mesmo para 14 anos em determinadas situações. As emendas que tratavam do assunto, no entanto, foram retiradas da PEC por decisão dos senadores, após requerimento aprovado por 38 votos a 36. Com isso, a proposta principal foi votada sem alterações relacionadas à idade de responsabilização penal.

De autoria do Poder Executivo, a PEC prevê penas mais rigorosas e regimes especiais de prisão para chefes de facções criminosas e milícias, incluindo a possibilidade de cumprimento de pena em unidades de segurança máxima e restrições à progressão de regime. O texto também estabelece medidas de combate ao patrimônio de organizações criminosas e prevê maior integração entre União, estados e municípios nas ações de segurança pública.

Entre as mudanças está a constitucionalização do Sistema Único de Segurança Pública (SUSP), com a ampliação da cooperação entre as instituições responsáveis pelo setor. A proposta também amplia as atribuições da Polícia Rodoviária Federal (PRF), permite a criação de polícias municipais de natureza civil e estabelece novas regras para o financiamento das políticas de segurança, com repasses de recursos federais aos estados e municípios.

Com a aprovação nas duas votações, a PEC segue para promulgação pelo Congresso Nacional. A proposta é uma das prioridades do governo federal para a área da segurança pública. O presidente Luiz Inácio Lula da Silva também anunciou a intenção de criar o Ministério da Segurança Pública após a aprovação da matéria. As discussões sobre a redução da maioridade penal poderão continuar em propostas separadas no Senado.



Operação Tríade prende cúpula de facção em Mossoró, Tibau e Upanema



Ednardo Paiva

O Ministério Público do Rio Grande do Norte (MPRN), com o apoio das Polícias Civil e Militar, deflagrou nesta quarta-feira (4) a Operação Tríade para cumprir mandados de prisão, busca e apreensão em Mossoró, Tibau e Upanema. A ofensiva visou seis investigados e alcançou nove endereços, resultando na apreensão de duas pistolas, munições de diversos calibres, incluindo de fuzil, e drogas.

A Justiça potiguar expediu quatro mandados de prisão a pedido do MPRN, enquanto outras cinco pessoas foram autuadas em flagrante, totalizando nove prisões.

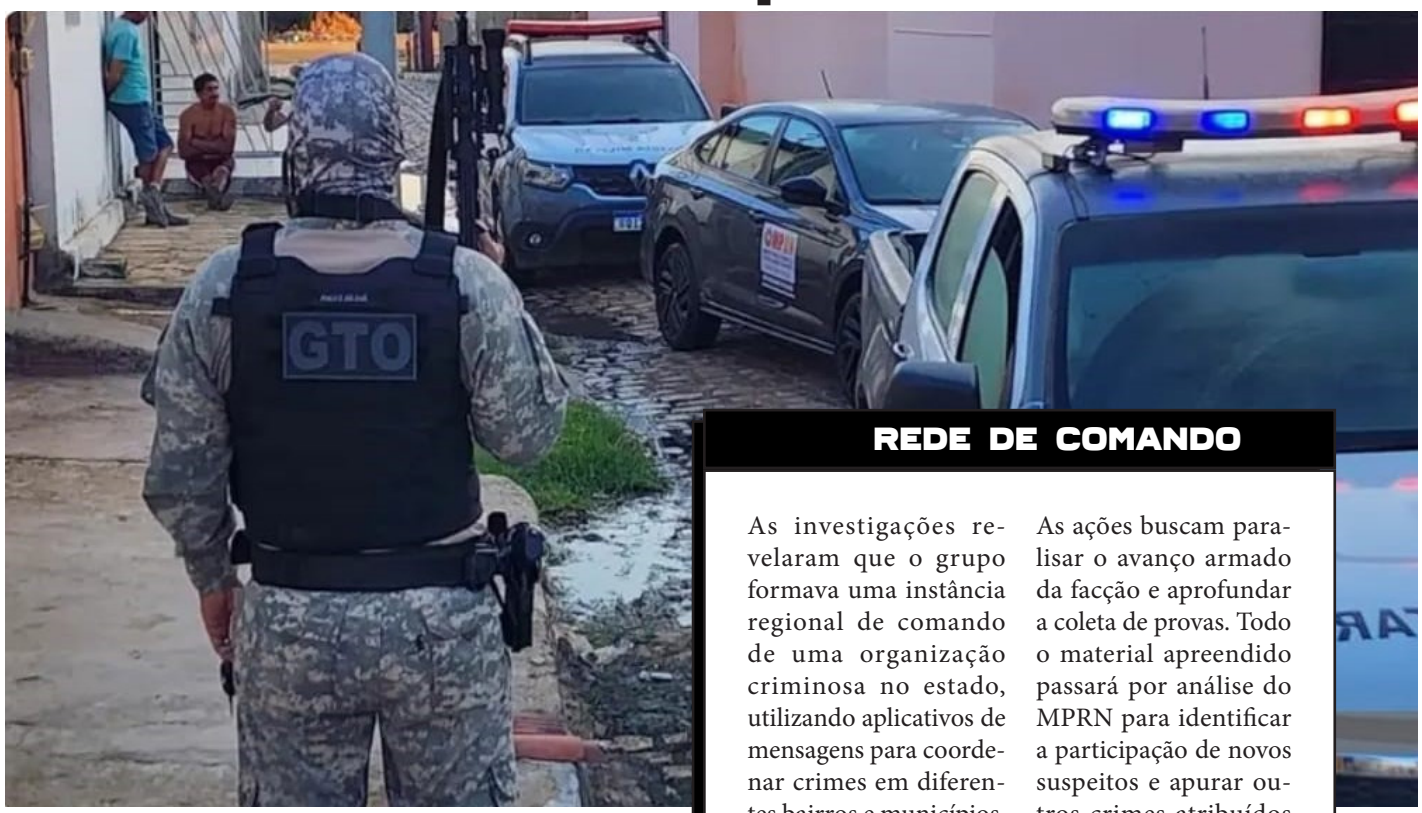

A operação mobilizou um promotor de Justiça e 12 servidores do MPRN, além do suporte operacional de 3 delegados, 13 agentes civis e 40 policiais militares.

REDE DE COMANDO

As investigações revelaram que o grupo formava uma instância regional de comando de uma organização criminosa no estado, utilizando aplicativos de mensagens para coordenar crimes em diferentes bairros e municípios.

As ações buscam paralisar o avanço armado da facção e aprofundar a coleta de provas. Todo o material apreendido passará por análise do MPRN para identificar a participação de novos suspeitos e apurar outros crimes atribuídos ao grupo.

Barbeiro é morto e criança baleada em Assú

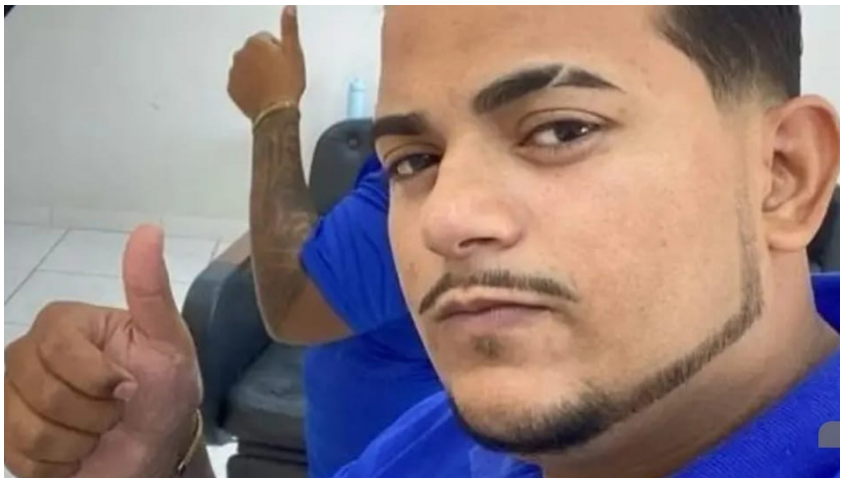

Identificado como Antony Rairon, de 24 anos, conhecido como "Bolinha", foi morto a tiros na noite desta terça-feira (3), dentro de sua própria barbearia, no bairro Frutilândia, em Assú, no Oeste potiguar. Segundo informações, dois homens em motocicletas chegaram ao estabelecimento e efetuaram diversos disparos contra a vítima, que morreu ainda no local. Durante a ação criminosa, uma criança de quatro anos, que estava no estabelecimento cortando o cabelo acompanhada do pai, também foi atingida por uma bala perdida nos membros superiores. O caso aumentou a gravidade da ocorrência, já que a criança não era o alvo dos criminosos.

Após ser atingida, a vítima foi socorrida inicialmente para a Unidade de Pronto Atendimento (UPA) do Alto São Francisco. Em seguida, foi transferida por uma equipe do Serviço de Atendimento Móvel de Urgência (SAMU) para o Hospital Regional Tarcísio Maia, em Mossoró. Segundo o pediatra Dr. Diogo Barreto, a criança estava consciente e foi encaminhada para a realização de exames complementares.

Equipes da Polícia Militar, incluindo o Grupo Tático Operacional (GTO), a Força Tática e a Rádio Patrulha, estiveram no local e realizaram o isolamento da área para os procedimentos necessários. A Polícia Civil também iniciou as investigações para esclarecer as circunstâncias do homicídio.

Até o momento, não há informações sobre a motivação do crime nem sobre a identidade dos autores. A polícia realiza diligências na região na tentativa de localizar os suspeitos e esclarecer o assassinato.

www.portalgazetarn.com.br
GRUPO GRN GAZETARN
PORTAL | JORNAL | TV
Aqui você fica por dentro EM TODO LUGAR!
• NOTÍCIAS • INFORMAÇÃO
• COBERTURA • CREDIBILIDADE
• CONTEÚDO

A primeira eleição em Mossoró

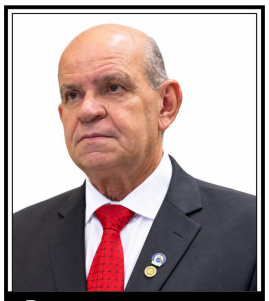

Por
Geraldo Maia
ADVOGADO/ COLUNISTA

Mossoró nasceu ao redor da capela de Santa Luzia. Um pequeno agrupamento humano foi surgindo, lento, mas progressivamente, até formar o Arraial. Em meados do ano de 1838, iniciou-se a luta pela criação da Freguesia, pois esse era o caminho natural para se tornar Município. Nas palavras do mestre Câmara Cascudo, "elevar a pequenina capela ao predicativo de Matriz era o desejo de todos". E a Matriz foi instalada em 1842. Segundo o costume da época, o poder espiritual deveria chegar antes, para preparar o terreno para o poder temporal. A primeira batalha estava vencida, mas muita ainda restava para ser conquistado. E dez anos se passara até que em 15 de março de 1852, através da lei provincial de nº 246, o povoado passou a categoria de vila. Essa medida estabeleceu a criação da Câmara, desvinculando-se politicamente da cidade de Açu.

Surgia, todavia, um problema: como a emancipação foi um ato político e não econômico, já que Mossoró não era dotada de nenhuma atividade econômica que propiciasse a necessidade da autonomia, gerou uma série de atritos para definir quem assumiria o poder da vila. E a população partiu para sua primeira eleição, que seria para a Câmara e Juiz de Paz.

Para essa primeira eleição, dois partidos concorriam: Nortistas e Sulistas, também chamados de Liberais e Conservadores. Os Liberais eram chefiados por Irineu Soter Caio Wanderley e os Conservadores pelo Vigário Antônio Joaquim. Venceram os conservadores, numa eleição bastante conturbada, na qual elegeram o padre Antônio Freire de Carvalho, que assumiu a frente da primeira Câmara, no dia 24 de janeiro de 1853. Segundo o historiador Luís da Câmara Cascudo, "com a posse dos eleitos, um grupo de cidadãos recrutados no seio das mais tradicionais famílias de Mossoró, instalou-se, oficialmente, a administração autônoma do Município de Mossoró".

Acontece que os conservadores procederam a eleição na Igreja Matriz de Santa Luzia. Os liberais, no entanto, reuniram-se em uma casa próxima e passaram a tramar contra a eleição que estava acontecendo. Dessa forma, mandaram os irmãos José e David do Rosário tomar o livro das atas das mãos dos conservadores. Os mesmos assim fizeram, sendo porém, o referido livro, retomado mais tarde pelos conservadores. Os liberais, despeitados com o fracasso, fizeram disparar suas armas para o lado da Igreja, sem causar vítimas. E resolveram montar também uma outra eleição, para tumultuar o processo. As Atas das duas eleições foram enviadas para Natal, sendo que a dos conservadores foi a aprovada. Pela duplicação da eleição, o Presidente da Província multara os Juizes da Paz liberais que eram os senhores Manuel de Souza Nogueira e Irineu Soter Caio Wanderley em duzentos mil réis cada um.



A chapa eleita pelos conservadores para o quatriênio 1853-1856, constava: como presidente, o padre Antônio Freire de Carvalho, como vice João Batista de Souza e como vereadores o tenente coronel Miguel Arcanjo Guilherme de Melo, Vicente Gomes da Silveira, Florêncio Medeiros Cortês, alferes Francisco Bertoldo das Virgens e o professor Luís Carlos da Costa Júnior. Eram suplentes de vereadores: Sebastião de Freitas Costa, Simão Balbino Guilherme de Melo, João Lopes de Oliveira Melo, Antônio Afonso da Silva, Antônio Nunes de Medeiros, Silvério Ciríaco de Souza, Agostinho Lopes Lima, João Martins da Silveira Junior, João Francisco dos Santos Costa, Pedro José da Costa, Manoel João da Costa, Gil de Freitas Costa, Raimundo Nonato de Freitas, Targino Lopes de Medeiros, João Batista de Oliveira, Gonçalo Soares de Freitas, Manoel Nunes de Medeiros, Manoel João da Silva, João Florêncio de Oliveira Melo, Gonçalo Lopes de Oliveira e Manuel Januário Lopes de Oliveira.

Tudo isso foi registrado na primeira Ata da Câmara Municipal de Mossoró. Este documento é tido como marco inicial da sua administração autônoma, pois com ela começava a história do governo de Mossoró.

Troca de ideias Mossoró acontece hoje



Por
Susan Castro
COLUNISTA

Acontece hoje (5), a partir das 14h, a Troca de Ideias Mossoró, Cidade do Livro e da Leitura. A programação cultural contará com apresentações musicais e culturais, além de uma palestra sobre profissões. A abertura ficará por conta do Coral da Escola Municipal Rotary. Em seguida, será realizada a palestra "Profissões do Futuro: Meus Superpoderes e o Futuro", com a participação da Dra. Bárbara Bezerra, do Dr. Francisco Canindé Maia, do Prof. Leonardo dos Santos e do Dr. Olegário dos Santos.

O evento também contará com a apresentação teatral "Entre Dois Rios", do grupo Fala Barroco, coordenado pela professora Leila Tabosa. A peça apresenta um paralelo entre os poemas "Cão Sem Plumas", de João Cabral de Melo Neto, e "Gata com Sarna", de Leila Tabosa. Ambos os textos abordam a poluição nos rios Capibaribe (PE) e Mossoró (RN).

A programação será encerrada com uma exposição de livros de autores mossoroenses e convidados, valorizando a produção literária local e regional.

O evento acontecerá na sede do Banco do Nordeste Cultural, localizada na Rua 30 de Setembro, s/n, no Centro de Mossoró (RN). A entrada é gratuita, e os ingressos podem ser retirados por meio do link disponível no Instagram @bnbculturalmossoro.



Revistinha sobre Santa Luzia será lançada nesta quinta

Uma nova iniciativa voltada à evangelização das crianças vai integrar a programação da Festa de Santa Luzia 2026. A revistinha infantil "A Vida de Santa Luzia para Colorir" será lançada nesta quinta-feira (5), às 7h, no Colégio Diocesano Santa Luzia. A publicação apresenta a trajetória da padroeira de Mossoró de forma ilustrada, lúdica e acessível ao público infantil.

O projeto surgiu da iniciativa da agente de pastoral Waleska de Paula, inspirada na devoção a Santa Luzia presente em sua família. Desde a infância, ela acompanhou as manifestações de fé de sua avó, Maria Consuelo, que participava das festividades da padroeira tocando e cantando. A partir dessas lembranças, nasceu o desejo de compartilhar a história da santa com as novas gerações.

A ideia ganhou forma com a participação de seu irmão, Eric Fernandes, responsável pelas ilustrações da revistinha. Juntos, eles organizaram a história de Santa Luzia em diferentes etapas, transformando sua trajetória em desenhos que permitem às crianças conhecer aspectos da vida e do testemunho de fé da padroeira enquanto desenvolvem atividades de pintura.



Foto: Assessoria Diocese

Para Waleska, a publicação representa uma oportunidade de transmitir a devoção que acompanha sua família há gerações. O projeto também foi destacado pelo pároco e coordenador da Festa de Santa Luzia, padre Antoniel Alves, que ressaltou a importância da participação de diferentes pessoas e iniciativas na construção da celebração religiosa.

Após o lançamento, a revistinha estará disponível para aquisição na Lojinha de Santa Luzia a partir do dia 8 de novembro. A iniciativa busca aproximar o público infantil da história da padroeira, unindo aprendizado, criatividade e evangelização.



Cosern abre R$ 14 mi para energia no RN



Foto: Walmir Alves (Secom/PMM)

A Neoenergia Cosern está com inscrições abertas para a Chamada Pública do Programa de Eficiência Energética, que disponibiliza R$ 14 milhões para o financiamento de projetos no Rio Grande do Norte. O edital contempla propostas de diferentes setores, incluindo indústria, área rural, poder público, comércio e serviços, condomínios residenciais e iluminação pública. A iniciativa é regulada pela Agência Nacional de Energia Elétrica (ANEEL) e busca incentivar o uso eficiente da energia elétrica, por meio de ações que contribuam para a redução do consumo e a melhoria das instalações. Entre as propostas que poderão receber recursos estão projetos de melhoria da infraestrutura elétrica, modernização da iluminação (RELED), geração de energia solar fotovoltaica e sistemas de armazenamento de energia (BESS).

Os interessados devem apresentar projetos de acordo com os critérios técnicos e comerciais estabelecidos no edital. As regras, orientações e demais documentos necessários para participação estão disponíveis no site da Neoenergia, na área destinada às chamadas públicas de eficiência energética. O cronograma estabelece o dia 7 de janeiro de 2027 como prazo final para o envio de dúvidas por meio do portal da Chamada Pública. Já o recebimento das propostas poderá ser realizado até 14 de janeiro de 2027.

Para consultar o edital completo e obter informações sobre os requisitos para inscrição, os interessados devem acessar [a página de Chamadas Públicas de Eficiência Energética da Neoenergia](https://www.neoenergia.com/eficiencia-energetica/chamadas-publicas-de-projetos).

